

Relatório de Resultados

3º Período Avaliatório

01 de novembro de 2025 a 31 de janeiro de 2026

**GESTÃO
PARQUE
BOLIVAR
DE ANDRADE**



Data de entrega à Comissão de Monitoramento do Contrato de Gestão:

11/02/2026

1 – INTRODUÇÃO

Este Relatório Gerencial de Resultados visa demonstrar o desenvolvimento das atividades previstas no Contrato de Gestão, no período do 01 de novembro de 2025 a 31 de janeiro de 2026, com o objetivo de verificar se os resultados pactuados para o período foram alcançados.

Em atendimento ao artigo 71 da Lei Estadual nº 23.081/2018 e ao artigo 50 do Decreto Estadual nº 47.553/2018, será apresentado neste relatório o comparativo entre as metas propostas e resultados alcançados, acompanhado de informações relevantes acerca da execução, de justificativas para todos os resultados não alcançados e de propostas de ação para superação dos problemas enfrentados na condução das atividades. Serão apresentados, ainda, os comprovantes de regularidade fiscal, trabalhista e previdenciária da OS.

Além das informações supracitadas, será apresentado demonstrativo das receitas e despesas executadas no período avaliatório, em nível sintético, bem como sua análise.

2 – COMPARATIVO ENTRE AS METAS PREVISTAS E REALIZADAS

QUADRO 1 – COMPARATIVO ENTRE AS METAS PREVISTAS E REALIZADAS¹

Área Temática	Indicador	Valores de Referência		Peso (%)	Metas	Resultados	
		Período total do contrato 01/05/25 a 31/01/2026			3º Período Avaliatório 31/10/25 a 31/01/2026		
3	Exploração do Espaço	3.3	Percentual médio de edificações administrativas locadas	01/08/25 a 31/01/26		60%	73,68
4	Manutenção e segurança do espaço	4.1	Número de dias sem cobertura contratual para limpeza	01/05/25 a 31/01/26		0	0
		4.2	Número de dias sem cobertura contratual para segurança patrimonial	01/05/25 a 31/01/26		0	0
		4.3	Número de dias sem cobertura contratual para controle de pragas	01/05/25 a 31/01/26		0	0
5	Fortalecimento da promoção e registro genealógico de raças e divulgação do espaço	5.1	Número de raças de interesse econômico com profissionais formados	01/08/25 a 31/01/26		1	1
		5.2	Número de eventos de divulgação e promoção de raças para escolas públicas da RMBH	01/11/25 a 31/01/26		1	1
		5.4	Número de atividades esportivas do setor e recreativas realizadas no parque	01/11/25 a 31/01/26		1	1

¹ Este Quadro deve conter todos os indicadores pactuados no Programa de Trabalho do Contrato de Gestão/Termo Aditivo. Naqueles que não existe meta para o período, as colunas de metas e resultados devem ser preenchidas com “-”.

	Promoção do parque de exposição	6.1	Número de visitas técnicas guiadas (tour pelo parque), realizadas por escolas públicas e privadas	01/11/25 a 31/01/26		1	1
--	---------------------------------	-----	---	---------------------	--	---	---

2.1 – Detalhamento dos resultados alcançados:

Área Temática: Exploração do Espaço			
Indicador nº 3.3: Percentual médio de edificações administrativas locadas			
Meta do período avaliatório		Resultado do período avaliatório	
60%		73,68%	
Informações relevantes acerca da execução do indicador no período avaliatório			
<p>O Indicador nº 3.3 – Percentual médio de edificações administrativas locadas mede, ao longo do período avaliativo, a proporção das instalações administrativas do Parque que se encontram efetivamente ocupadas mediante contratos de locação vigentes, em relação ao total de áreas administrativas disponíveis para esse fim. Seu propósito é demonstrar a capacidade de exploração econômica e de gestão ativa do patrimônio imobiliário, reduzindo ociosidade, promovendo o uso regular dos espaços e contribuindo para a sustentabilidade financeira da operação.</p> <p>A tabela abaixo representa a lista de áreas administrativas locáveis apresentada no Plano de Ocupação das edificações administrativas, aprovado pelo IMA e enviado ao Comitê de Monitoramento do Primeiro período avaliatório.</p> <p>De acordo com a tabela, temos 19 áreas locáveis disponíveis no parque para fins administrativos, nos quais 14 estão ocupadas por associações ou empresas privadas.</p>			
Sala / Locador	Área Total Ocupada (m²) (Estimada)	Uso Proposto	Justificativa Funcional
ADM 1 - Associação dos criadores do gado Jersey de MG	120	Administrativo	Sede para atividades administrativas, gestão de registros e atendimento a associados.
ADM 2 - Associação brasileira dos criadores do cavalo Mangalarga Marchador	1600	Administrativo + Operacional (galpão)	Área ampla para suporte à entidade mantenedora da gestão do parque, com estrutura para atendimento técnico, planejamento e ações operacionais.
ADM 3 - Associação dos criadores do cavalo Campolina	1002	Administrativo + Apoio externo	Escritórios administrativos e espaço externo de apoio para eventos e manejo.
ADM 4 - Associação dos criadores do Jumento Pêga	172	Administrativo	Uso segmentado entre escritórios e área técnica de apoio.
ADM 5 -	160	Administrativo	Área de uso compartilhado entre escritório e suporte técnico.

ADM 6 - Associação brasileira dos criadores dos zebuínos	198	Administrativo + Apoio técnico	Sede regional para representação institucional, apoio técnico e controle de registros.
ADM 7 - Associação brasileira dos criadores de Pônei	210	Administrativo	Espaço exclusivo para atividades administrativas e reuniões de diretoria.
ADM 8 - Associação dos produtores de sementes de MG	1082	Administrativo + Apoio logístico + Área externa	Utilização diversificada, com escritórios, cozinha, corredor e pátio externo, servindo a múltiplas rotinas operacionais.
ADM 9 - Associação brasileira dos criadores de suínos	406	Administrativo + Apoio logístico	Uso integrado entre sala de gestão e área de apoio para eventos e visitas técnicas.
ADM 10 - Núcleo Mangalarga Marchador BH	48	Administrativo	Escritório compacto para representação local e apoio a criadores.
ADM 11 -	17	Administrativo	Representação institucional e espaço para pequenos atendimentos.
ADM 12 - Federação Hípica de MG*	17	Administrativo	Representação técnica com espaço reduzido para reuniões e arquivos.
ADM 13 -	33	Administrativo	Suporte institucional com baixa demanda presencial.
ADM 14 - Associação dos criadores do gado Holandês*	17	Administrativo	Uso administrativo mínimo para representatividade local.
ADM 15 -	33	Administrativo	Escritório funcional para ações de apoio e representação.
ADM 16 - FEMAP - Federação mineira dos apicultores*	17	Administrativo	Apoio institucional com espaço técnico de reuniões e arquivos.
ADM 17 -	26	Administrativo	Apoio reduzido com estrutura de escritório.
ADM 18 - Associação brasileira dos criadores de Girolando*	42	Administrativo	Escritório de representação estadual.
ADM 19 - Pavilhão associações	94	Compartilhado (hall, cozinha, banheiros)	Espaço de convivência e suporte básico às entidades presentes.

Memória de cálculo:

Total de espaços administrativos locáveis: 19

Total de espaços administrativos locados: 14

Percentual de ocupação: $14/19 = 73,68\%$

Vale ressaltar que não é possível realizar um contrato de locação da ABCCMM com a ABCCMM, dessa forma, não há contrato formal de locação do espaço, mas ele se encontra ocupado e gerido respeitando as mesmas regras aplicadas a todas as demais associações.

Além disso, o espaço ADM – 19 é um espaço comum compartilhado entre algumas associações. Dessa forma não há um contrato específico para esse espaço, mas a utilização e compartilhamento dos custos está previsto em todos os contratos das associações que usufruem da área comum.

Link dos contratos:

https://drive.google.com/drive/folders/1jc9tQQ5SWsiMZjibA-leoi_MZCIP9BFX?usp=sharing

Fonte de comprovação do indicador

Contratos de locação de espaços assinados

Área Temática: Manutenção e segurança do espaço

Indicador nº 4.1: Número de dias sem cobertura contratual para limpeza

Meta do período avaliatório	Resultado do período avaliatório
0	0

Informações relevantes acerca da execução do indicador no período avaliatório

O Indicador nº 4.1 – Número de dias sem cobertura contratual para limpeza acompanha, no período avaliativo, a quantidade de dias em que o Parque permaneceu sem contrato vigente que assegure a execução regular dos serviços de limpeza e conservação. Seu propósito é garantir a continuidade operacional e o atendimento aos padrões mínimos de higiene, manutenção e segurança do espaço, evitando descontinuidade de serviços essenciais que impactam diretamente usuários, eventos e equipes de trabalho. Ao manter esse indicador em zero, demonstra-se planejamento, gestão preventiva de contratos e capacidade de assegurar a prestação ininterrupta de um serviço crítico para o funcionamento do Parque.

A empresa atualmente responsável pela execução dos serviços de limpeza e conservação do Parque é a GDF Sociedade Empresarial Ltda., com contrato assinado em 02 de outubro de 2025.

Link de acesso ao contrato:

<https://drive.google.com/file/d/1IZPYCgjhM4ve4PFSaRgA3NgFzfz9WtL/view?usp=sharing>

Fonte de comprovação do indicador
Contrato

Área Temática: Manutenção e segurança do espaço	
Indicador nº 4.2: Número de dias sem cobertura contratual para segurança patrimonial	
Meta do período avaliatório	Resultado do período avaliatório
0	0
Informações relevantes acerca da execução do indicador no período avaliatório	
<p>O Indicador nº 4.2 – Número de dias sem cobertura contratual para segurança patrimonial acompanha, no período avaliativo, a quantidade de dias em que o Parque permaneceu sem contrato vigente que assegure a prestação contínua dos serviços de segurança patrimonial. Seu propósito é garantir a integridade do patrimônio público, a proteção de usuários, colaboradores e prestadores de serviço, e a manutenção das condições mínimas de segurança e controle de acesso para funcionamento do espaço e realização de eventos. Ao manter o indicador em zero, demonstra-se gestão preventiva e capacidade de assegurar continuidade ininterrupta de um serviço essencial, reduzindo riscos operacionais, incidentes e vulnerabilidades no Parque.</p> <p>A empresa atualmente responsável pela segurança do Parque é a SAFE ALIANÇA SEGURANÇA E VIGILÂNCIA LTDA., com contrato assinado em 01 de outubro de 2025.</p> <p>Link de acesso ao contrato: https://drive.google.com/file/d/1y6K_4iC6oEru-4nwERE-lsG_T-unG_Cx/view?usp=sharing</p>	
Fonte de comprovação do indicador	
Contrato	

Área Temática: Manutenção e segurança do espaço	
Indicador nº 4.3: Número de dias sem cobertura contratual para controle de pragas	
Meta do período avaliatório	Resultado do período avaliatório
0	0
Informações relevantes acerca da execução do indicador no período avaliatório	
<p>O Indicador nº 4.3 – Número de dias sem cobertura contratual para controle de pragas monitora, no período avaliativo, a quantidade de dias em que o Parque permaneceu sem contrato vigente para execução dos serviços de controle integrado de pragas (dedetização, desratização e medidas preventivas correlatas). Seu propósito é assegurar condições adequadas de salubridade e segurança sanitária, prevenindo infestações que possam afetar áreas administrativas, estruturas de eventos, depósitos, banheiros e demais ambientes de uso coletivo. A manutenção desse indicador em zero evidencia planejamento e gestão preventiva de contratos, garantindo a continuidade do serviço e a mitigação de riscos à saúde pública, à conservação das instalações e à regularidade de funcionamento do Parque.</p> <p>Link de acesso ao contrato: https://drive.google.com/file/d/11DwVB5YRDrS-q8-9Y4fpIR0-ZthPANz/view?usp=sharing</p>	
Fonte de comprovação do indicador	
Contrato	

Área Temática: Fortalecimento da promoção e registro genealógico de raças e divulgação do espaço	
Indicador nº 5.1: Número de raças de interesse econômico com profissionais formados	
Meta do período avaliatório	Resultado do período avaliatório
1	1
Informações relevantes acerca da execução do indicador no período avaliatório	
<p>O Indicador nº 5.1 – Número de raças de interesse econômico com profissionais formados mede, no período avaliativo, a quantidade de raças atendidas por ações de capacitação e formação profissional realizadas no Parque, com foco em qualificar mão de obra e difundir boas práticas relacionadas à criação, manejo, julgamento, registro e atividades correlatas. Seu propósito é fortalecer a função do Parque como ambiente de promoção setorial, apoio ao registro genealógico e desenvolvimento técnico das cadeias produtivas vinculadas às raças de interesse econômico, contribuindo para a profissionalização do setor e para a ampliação do impacto institucional do espaço.</p> <p>Entre os dias 30 de novembro e 2 de dezembro de 2025, a ABCCMM realiza em Belo Horizonte (MG), o Encontro de Atualização dos Inspetores Técnicos, reunindo cerca de 60 profissionais que recebem capacitação para um melhor atendimento em campo.</p> <p>O grande destaque desta edição é a nova tecnologia para a realização da Resenha Digital, apresentada para os Inspetores na manhã desta segunda-feira (01/12), no auditório do Instituto Mineiro de Agropecuária, localizado no Parque da Gameleira.</p> <p>A demonstração do sistema digital, foi feita por Alexandre Gallaro, representante do Grupo Capri. Ele mostrou aos técnicos, o funcionamento do processo, que poderá ser operado eletronicamente pelos inspetores, inclusive via tablet, diretamente nos criatórios.</p> <p>A iniciativa marca mais um avanço decisivo na informatização e na agilidade dos processos. Todo o método foi testado durante a 42ª Exposição Nacional e nos Campeonatos Brasileiros de Marcha e, a partir de 2026, ela passará a integrar, de forma definitiva, a rotina operacional do Serviço de Registro Genealógico da ABCCMM, consolidando mais um avanço tecnológico para a entidade.</p> <p>O trabalho dos Inspetores Técnicos é considerado fundamental para a evolução do Mangalarga Marchador, pois eles atuam diretamente nos criatórios, realizando vistorias técnicas e resenhas para emissão de Registros Genealógicos, além de orientar os criadores conforme as necessidades de cada haras.</p>	



Resenha Digital é destaque em encontro de inspetores técnicos

Fonte de comprovação do indicador

Relatório contendo fotos, programação da atividade, lista de presença e demais informações pertinentes

Área Temática: Fortalecimento da promoção e registro genealógico de raças e divulgação do espaço

Indicador nº 5.2: Número de eventos de divulgação e promoção de raças para escolas públicas da RMBH

Meta do período avaliatório	Resultado do período avaliatório
1	1
Informações relevantes acerca da execução do indicador no período avaliatório	

O Indicador nº 5.2 – Número de eventos de divulgação e promoção de raças para escolas públicas da RMBH mede, no período avaliativo, a quantidade de ações realizadas no Parque com foco em receber e orientar estudantes e professores da rede pública, promovendo contato educativo com raças de interesse

econômico, atividades de campo e conteúdos ligados à produção agropecuária. Seu propósito é fortalecer a função do Parque como espaço de divulgação, educação e formação de base, aproximando o público escolar da realidade do agronegócio, da importância do registro e melhoramento genético, do bem-estar animal e das cadeias produtivas associadas.

No dia 28 de janeiro de 2026, o Parque de Exposições da Gameleira realizou ação de visitação orientada com grupo escolar, com finalidade de divulgação e promoção do espaço junto ao público da RMBH - Escola Municipal Presidente Itamar Franco - EMPIF. A atividade foi registrada em publicação oficial do perfil institucional do Parque, evidenciando a recepção do grupo e a realização da visita nas dependências do complexo.



Registro fotográfico das crianças da rede pública presente no Parque.

Além disso, foi realizada a divulgação de duas cartilhas e palestra sobre a raça Mangalarga Marchador.

Link das cartilhas:

<https://drive.google.com/drive/folders/1EppqLJdZijAPi3hJMllv5PpVYrllrLev?usp=sharing>

Segue registro de Agendamento:

<https://drive.google.com/file/d/1Jhy2I3Dt-cussPdZQ2z4lnHEsRPO7IhR/view?usp=sharing>

Fonte de comprovação do indicador

Registros de agendamento das visitas, relatórios das visitas guiadas, com fotos e depoimentos.

Área Temática: Fortalecimento da promoção e registro genealógico de raças e divulgação do espaço

Indicador nº 5.4: Número de atividades esportivas do setor e recreativas realizadas no parque

Meta do período avaliatório	Resultado do período avaliatório
1	1

Informações relevantes acerca da execução do indicador no período avaliatório

O Indicador nº 5.4 – Número de atividades esportivas do setor e recreativas realizadas no Parque contabiliza, no período avaliativo, a realização de eventos e atividades esportivas vinculadas às cadeias do agronegócio e ao uso recreativo do Parque, incluindo competições, provas, campeonatos, corridas e demais iniciativas que mobilizem atletas/participantes e público. Seu propósito é demonstrar a capacidade do Parque de atuar como equipamento multiuso, apto a sediar programações esportivas e recreativas de interesse público, ampliando o fluxo de pessoas, fortalecendo a divulgação do espaço e contribuindo para sua dinamização.

Evento 1: CBM MM 2025

O CBM 2025 (Campeonato Brasileiro de Marcha) é um dos principais eventos esportivos da raça Mangalarga Marchador, reunindo criadores, competidores, técnicos e público para uma semana de competições oficiais, avaliação em pista e premiações. Em 2026, a agenda oficial da ABCCMM prevê dois grandes campeonatos no calendário: o 19º Campeonato Brasileiro de Marcha Picada, de 26/10/2025 a 31/10/2025, e o 40º Campeonato Brasileiro de Marcha Batida, de 09/11/2025 a 14/11/2025.

Cronograma (estrutura típica do evento, conforme prática dos CBMs):

- Dia 1 (abertura / início dos julgamentos): credenciamento, recepção de animais e equipes, inspeções documentais e sanitárias, e início das baterias de julgamento.
- Dias intermediários: sequência das provas e julgamentos por categorias, com rotinas de pista ao longo do dia, apurações e divulgação de resultados parciais.
- Últimos dias (finais e premiações): finais das categorias principais, premiações e encerramento oficial do campeonato, com programação concentrada no fechamento do período previsto.

Além do caráter esportivo, o CBM costuma movimentar fortemente a economia do entorno e do próprio evento, com presença de expositores, prestadores de serviço e intensa circulação de público, consolidando-se como um evento estruturante do calendário do setor.



Registro dos animais aguardando julgamento após exibição de marcha.

Evento 2: Corrida da Cavalaria PMMG

A Corrida da Cavalaria da PMMG foi realizada no Parque de Exposições da Gameleira, em Belo Horizonte, como evento esportivo com estrutura de arena e percurso com largada e chegada no próprio Parque. A programação contemplou diferentes modalidades, incluindo corridas de 5 km e 10 km, caminhada e provas infantis (categoria kids), possibilitando participação de públicos distintos (atletas, famílias e visitantes). O evento foi organizado em formato de cronograma escalonado ao longo do período vespertino e noturno, com abertura de arena, aquecimento e largadas em horários definidos, além de cerimônia de premiação ao final.

Link do evento:

<https://www.tbhesportes.com.br/corridacavalaria/#1755640091462-879b5981-cf57>

Registro Fotográfico:

<https://www.instagram.com/reels/DQiPtN0jVFZ/>

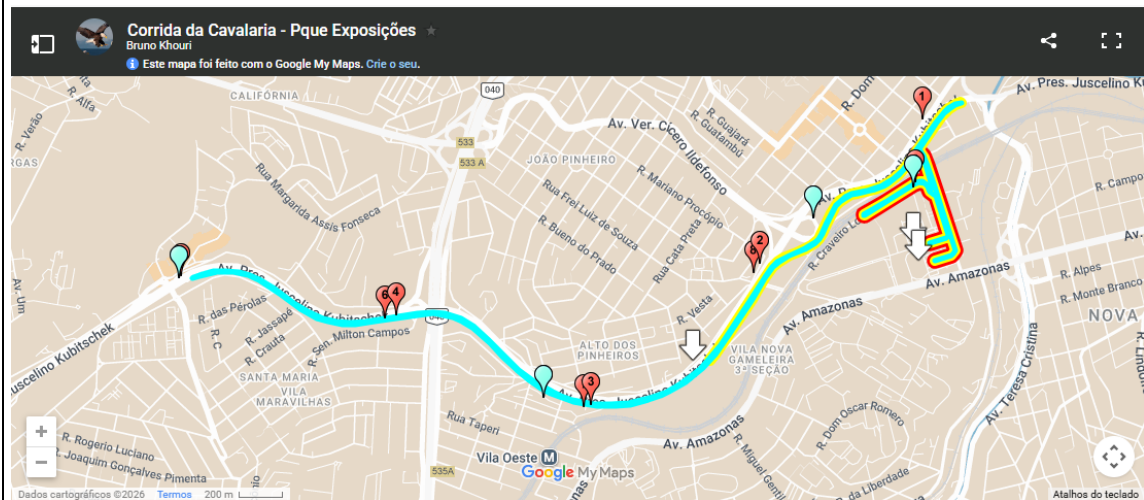
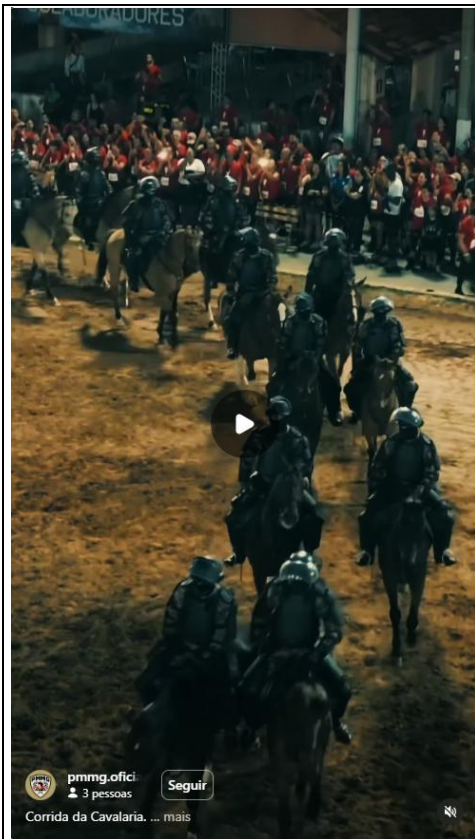

Registros fotográficos contendo o percurso do evento, parte das demonstrações do poder da cavalaria da PMMG e registros do público pré-largada.

Fonte de comprovação do indicador

Relatório contendo fotos, programação da atividade, lista de presença e demais informações pertinentes.

Área Temática: Promoção do parque de exposição	
Indicador nº 6.1: Número de visitas técnicas guiadas (tour pelo parque), realizadas por escolas públicas e privadas.	
Meta do período avaliatório	Resultado do período avaliatório
1	1
Informações relevantes acerca da execução do indicador no período avaliatório	
<p>O Indicador nº 6.1 – Número de visitas técnicas guiadas (tour pelo Parque) realizadas por escolas públicas e privadas contabiliza, no período avaliativo, a realização de visitas organizadas e acompanhadas por equipe responsável, com roteiro orientado pelas instalações do Parque. Seu propósito é fortalecer a promoção institucional do Parque de Exposições, ampliando o conhecimento do público sobre sua estrutura, vocação agropecuária, potencial multiuso e boas práticas operacionais. Essas visitas também contribuem para a formação e aproximação de estudantes e grupos educacionais com temas ligados ao setor, além de incentivar o uso do espaço como ambiente de aprendizagem e cidadania. Ao atingir a meta do período, comprova-se a execução de ao menos uma visita técnica guiada, reforçando o papel do Parque como equipamento público aberto à comunidade e integrado à RMBH.</p> <p>No dia 28 de janeiro de 2026, o Parque de Exposições da Gameleira realizou ação de visitação orientada com grupo escolar, com finalidade de divulgação e promoção do espaço junto ao público da RMBH - Escola Municipal Presidente Itamar Franco - EMPIF. A atividade foi registrada em publicação oficial do perfil institucional do Parque, evidenciando a recepção do grupo e a realização da visita nas dependências do complexo.</p>	



Além disso, foi realizada a divulgação de duas cartilhas e palestra sobre a raça Mangalarga Marchador.
Link das cartilhas:

<https://drive.google.com/drive/folders/1EppqLJdZijAPi3hJMllv5PpVYrllrLev?usp=sharing>

Segue registro de Agendamento:

<https://drive.google.com/file/d/1Jhy213Dt-cussPdZQ2z4lnHEsRPo7IhR/view?usp=sharing>

Fonte de comprovação do indicador

Registros de agendamento das visitas, relatórios das visitas guiadas, com fotos e depoimentos.

	Ação	Fonte de comprovação	Status
1	Publicar, na Imprensa Oficial, ato do dirigente máximo do OEP instituindo a comissão de avaliação – CA. Página da Publicação. OEP Contrato 015/2025 de Gestão (112618989) SEI 2370.01.0021446/2023-29 / pg. 13	Página da Publicação.	OEP

2	Encaminhar, preferencialmente em meio digital, uma cópia do contrato de gestão e seus respectivos Termos Aditivos, bem como sua Memória de Cálculo para os membros designados para a comissão de avaliação.	Cópia digitalizada do ofício de encaminhamento, contendo o número do documento e do Processo no SEI	OEP
3	Manter atualizada a indicação do supervisor e do supervisor adjunto do contrato de gestão.	Contrato de gestão	OEP
4	Manter atualizada a comissão de monitoramento do contrato de gestão	Contrato de gestão	OEP
5	Disponibilizar o contrato de gestão (e respectivos Termos Aditivos) devidamente assinado nos sítios eletrônicos do OEP e da OS.	E-mail enviado para a SCP/SEPLAG, contendo o print screen das telas dos sítios eletrônicos.	OEP/OS
6	Disponibilizar, no sítio eletrônico da OS, o ato de qualificação como OS Estadual e os documentos exigidos pelo art. 61 do Decreto Estadual nº 45.969 de 2002, que regulamenta a Lei de Acesso à Informação.	E-mail enviado para a SCP/SEPLAG, contendo o print screen das telas do sítio eletrônico	ABCCMM/parque da Gameleira/documentos contrato de gestão
7	Disponibilizar, no sítio eletrônico da OS, regulamentos próprios que disciplinem os procedimentos que deverão ser adotados para a contratação de obras, serviços,	E-mail enviado para a SCP/SEPLAG, contendo o print	ABCCMM/parque da Gameleira/documentos contrato de gestão

	<p>pessoal, compras e alienações e de concessão de diárias e procedimentos de reembolso de despesas</p>	<p>screen das telas do sítio eletrônico</p>	
8	<p>Encaminhar à comissão de monitoramento, a cada período avaliatório, relatório gerencial de resultados (RGR) e relatório gerencial financeiro (RGF), devidamente assinados.</p>	<p>Cópia digitalizada do ofício de encaminhamento, contendo o número do documento e do Processo no SEI.</p>	OS
9	<p>Elaborar, a cada período avaliatório, relatório de monitoramento a ser encaminhado para a CA.</p>	<p>Cópia assinada do relatório de monitoramento</p>	OEP
10	<p>Encaminhar aos membros da comissão de avaliação, a cada período avaliatório, relatório de monitoramento, com informações sobre a execução física e financeira pertinentes ao período analisado.</p>	<p>Cópia digitalizada do ofício de encaminhamento, contendo o número do documento e do Processo no SEI.</p>	OEP
11	<p>Realizar, a cada período avaliatório, as checagens amostrais periódicas e checagem de efetividade (esta se for o caso) gerando relatório(s) conclusivo(s).</p>	<p>Relatórios de checagens amostrais periódicas e checagem de</p>	OEP

		efetividade, (este se for o caso)	
12	Garantir, a cada período avaliatório, que as avaliações do contrato de gestão – reuniões da comissão de avaliação – sejam realizadas nos prazos previstos no contrato de gestão	Relatórios da comissão de avaliação	OEP
13	Disponibilizar os relatórios gerenciais de resultados e relatórios gerenciais financeiros, devidamente assinados, nos sítios eletrônicos do OEP e da OS.	E-mail enviado para a SCP/SEPLAG, contendo o print screen das telas dos sítios eletrônicos.	OEP e OS
14	Disponibilizar os relatórios de monitoramento do contrato de gestão devidamente assinados, no sítio eletrônico do OEP ou da Política Pública e da OS.	E-mail enviado para a SCP/SEPLAG, contendo o print screen das telas dos sítios eletrônicos.	OEP/OS
15	Disponibilizar os relatórios da comissão de avaliação, devidamente assinados, no sítio eletrônico do OEP ou da Política Pública e da OS	E-mail enviado para A SCP/SEPLAG, contendo o print screen das telas dos sítios eletrônico.	OEP/OS
16	Realizar reunião com os dirigentes máximos do OEP, dirigente	Lista de presença da reunião	OEP

	da OS e representante da Seplag, para reportar informações relevantes acerca da execução do contrato de gestão		
17	Comunicação pela parte interessada quanto ao interesse na celebração de Termo Aditivo ao contrato de gestão.	Ofício ou correio eletrônico do dirigente máximo do OEP ou da OS	OEP/OS

Fonte de comprovação do indicador

Fonte de comprovação prevista, no quadro acima, para a cada ação e documento consolidado pela SCP/SEPLAG demonstrando o resultado alcançado pelo OEP.

3 – COMPARATIVO ENTRE OS PRODUTOS PREVISTOS E REALIZADOS

QUADRO 2 – COMPARATIVO ENTRE OS PRODUTOS PREVISTOS E REALIZADOS

Área Temática		Produto		Peso (%)	Término Previsto	Término Realizado	Status
1	Regularização Fundiária e Ambiental	1.3	Realização dos estudos ambientais solicitados pela PBH	3	Dez/25	-	
4	Manutenção e segurança do espaço	4.2	Projeto de Modernização do Sistema de Segurança	5	Fev/26	Jan/26	
5	Projetos de inclusão, integração e formação	5.2	Curso de Formação para Jurados e Inspetores:	5	Dez/25	Dez/25	
		5.3	Projeto de Inclusão para Pessoas com Deficiência (PCD)	5	Jan/25	Jan/26	

3.1 – Detalhamento da realização dos produtos

Área Temática: Regularização Fundiária e Ambiental		
Produto nº 1.3: Realização dos estudos ambientais solicitados pela PBH		
Duração		Status
Término previsto	Término realizado	
Dez/25	-	Possíveis Status de Execução: 1- Plenamente executado dentro do prazo; 2 – Plenamente executado com atraso; 3 – Não executado
Informações relevantes acerca da execução do produto no período avaliatório		
<p>É importante esclarecer que foi enviado o protocolo “Diretrizes Ambientais Complementares”, referente à Regularização Fundiária e Ambiental do Parque Bolivar de Andrade para a PBH no dia 08 de novembro de 2024.</p> <p>Uma vez que ainda não foi recebido a devolutiva por parte da Prefeitura, não há o direcionamento técnico do que deve ser corrigido para a adequação plena, em conformidade com a OLEI.</p> <p>Dessa forma, a execução do presente Produto depende da devolutiva do Protocolo abaixo:</p> <p>Diretrizes Ambientais Complementares - 31.00829878/2024-49 aberto em 08/11/2024 14:39</p>		
Fonte de comprovação do produto		
Protocolo da solicitação		

Área Temática: Manutenção e segurança do espaço

Produto nº 4.2: Projeto de Modernização do Sistema de Segurança

Duração		Status
Término previsto	Término realizado	
fev/26	Jan/26	Possíveis Status de Execução: 1- Plenamente executado dentro do prazo; 2 – Plenamente executado com atraso; 3 – Não executado

Informações relevantes acerca da execução do produto no período avaliatório

O Projeto contempla a Instalação de Sistema de Circuito Fechado de Televisão com Tecnologia de Análise de Vídeo e Sistemas de Comunicação de Áudio Bidirecional. A arquitetura da rede na qual tráfegará os sinais de dados do Sistema baseia-se em topologia de rede de fibra óptica e cabeamento estruturado.

Projeção do Monitoramento (Câmeras Fixas):

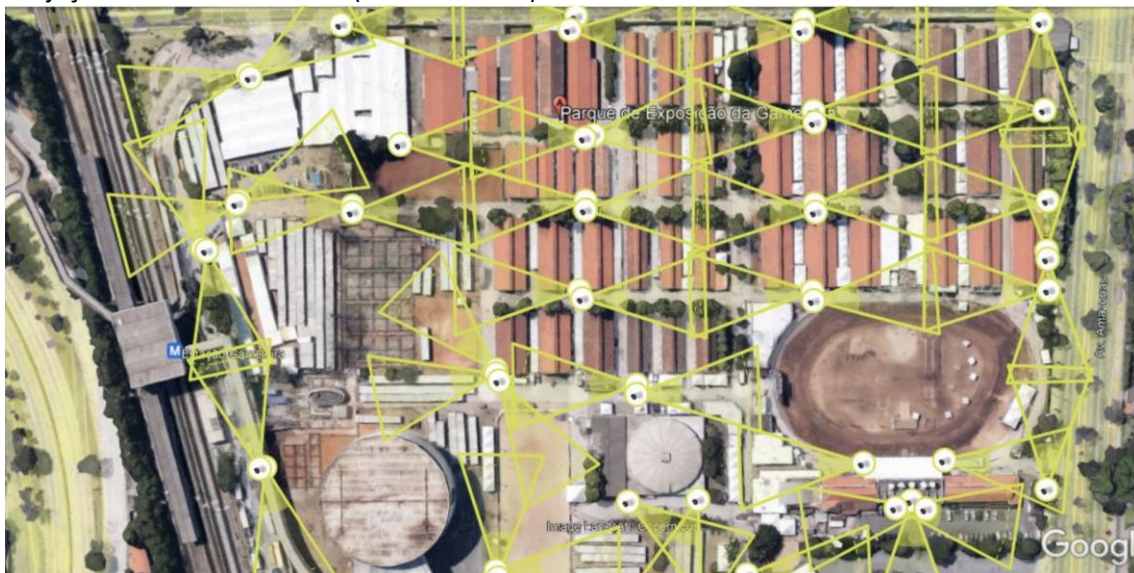

Projeção do Monitoramento (Câmeras Móveis e de Captura de Placa Veicular):



Sistema de áudio - Projeção Sonora



Local previsto para instalação dos painéis/gabinetes:

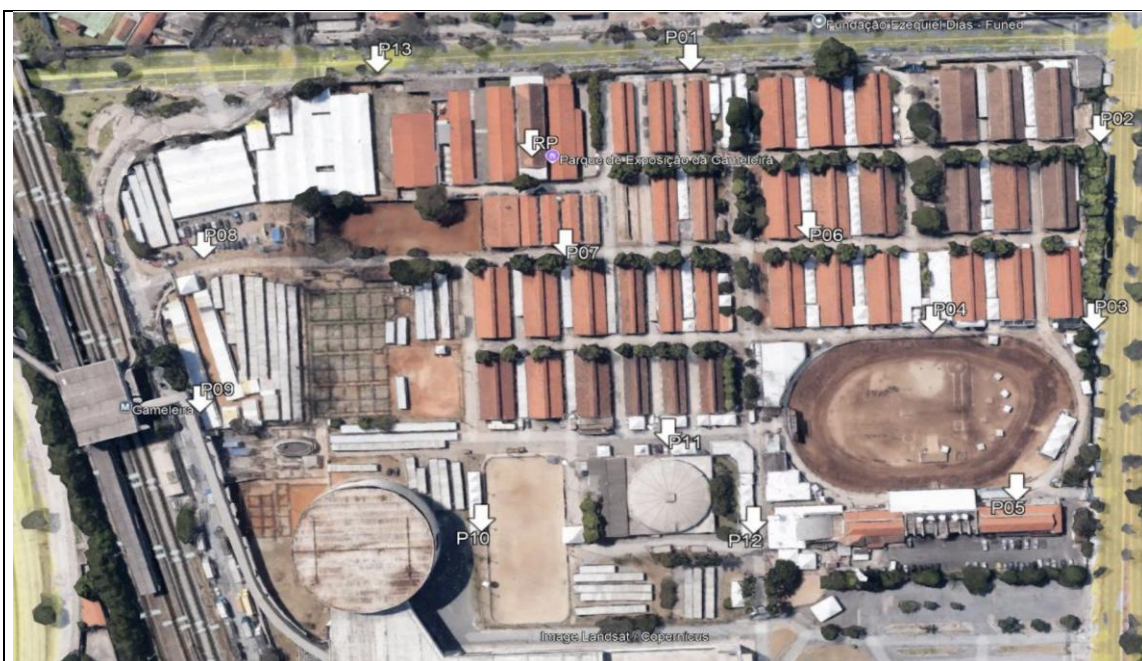

O Centro de Controle Operacional será instalado na Sede Administrativa da ABCCMM, onde será disponibilizado o Sistema 24 Horas por dia, 07 dias da semana para acompanhamento.

Nº	Local de Implantação	Câmera Fixa	Câmera Speed Dome	Câmera Leitura de Placa	Áudio Bidirecional
1	Acesso Lounge	2			
2	Acesso Arquibancada	3			
3	Entrada e Saída Estacionamento Expominas	1		1	
4	Pista de Areia Provas Funcionais	2			
5	Espaço Kids Fazendinha Acesso via Estacionamento Expominas	2			
6	Rua entre o E6 e a Pista de Areia	3			
7	Rua entre o E3 e o Espaço Kids Fazendinha	2			1
8	Rua entre o E5 e o E11	2			
9	Rua entre o Haras PSR e a Pista Principal	2			
10	Acesso a Pista Principal		1		
11	Rua entre o Haras da Figueira e a Pista Principal	1			
12	Perímetro da R. Craveiro Lopes	4			1
13	Acesso via R. Craveiro Lopes	2	1	1	1
14	Entre o estacionamento e o E12	2			
15	Próximo ao E11	2			
16	Rua entre o Haras PSR Haras Yuri	2			
17	Rua entre o Haras Ouro Verde Haras da Figueira	1			
18	Palestras Técnicas – Rua de Acesso ABCCMM	1			

19	Em frente à Entrada da ABCCMM	2			
20	Rua entre o Haras Yuri Haras Rodeio	2			
21	Rua entre o Haras Ouro Verde Haras Serra Bela	1			1
22	Perímetro da R. Conde Pereira Carneiro – Palestras Técnicas	3			
23	Perímetro da R. Conde Pereira Carneiro – ABCCMM	2			1
24	Perímetro da R. Conde Pereira Carneiro – Haras Rodeio	2			
25	Perímetro da R. Conde Pereira Carneiro – Haras Serra Bela	1			
26	Perímetro da Av. Amazonas Haras Serra Bela	1			
27	Perímetro da Av. Amazonas Haras da Figueira	2			
28	Perímetro da Av. Amazonas Estacionamento Expominas	1			1
Total	-	51	02	02	06

Alguns Benefícios da Solução Apresentada:

Análise de Vídeo, Permite a configuração de alertas em caso de obstrução da imagem da câmera, vandalismo, ultrapassagem de cercas virtuais, passagem de pessoas em áreas proibidas, Objetos abandonados e Objetos Retirados, alertando o Operador.

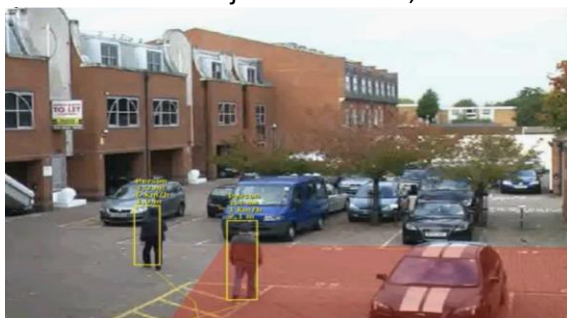

Sistema de Comunicação Áudio Bidirecional, proporciona uma comunicação em tempo real com o local monitorado, impedindo atividades indesejadas e alertando indivíduos mal-intencionados



Sistema de Leitura de Placas Veicular, proporciona registro em tempo real de todas as placas dos veículos que passam pelas câmeras Cadastradas. Ao Identificar um veículo pré-cadastrado em uma Blacklit, é enviado uma notificação através de pop-up e alarme sonoro.

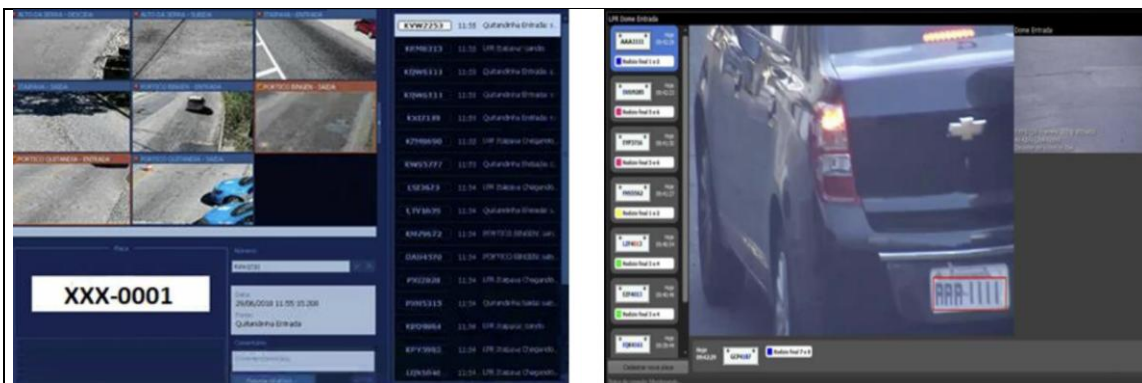

Fonte de comprovação do produto

Documento com o Plano de melhoria do sistema de monitoramento

Área Temática: Projetos de inclusão, integração e formação		
Produto nº 5.2: Curso de Formação para Jurados e Inspetores		
Duração		Status
Término previsto	Término realizado	
Dez/25	Dez/25	Possíveis Status de Execução: 1- Plenamente executado dentro do prazo; 2 – Plenamente executado com atraso; 3 – Não executado
Informações relevantes acerca da execução do produto no período avaliatório		
<p>O Produto nº 5.2 – Curso de Formação para Jurados e Inspetores, inserido na área temática de Projetos de inclusão, integração e formação, tem como objetivo planejar e executar uma capacitação estruturada voltada à qualificação de profissionais responsáveis por julgamento técnico e atividades de inspeção relacionadas às raças e eventos realizados no Parque. O propósito do curso é fortalecer a formação de mão de obra especializada, padronizar critérios e procedimentos, e ampliar a capacidade do Parque como ambiente de desenvolvimento técnico e educacional para o setor. A entrega dentro do prazo previsto evidencia organização da gestão, mobilização de instrutores e participantes, e aderência às metas de formação previstas no contrato, contribuindo para a profissionalização das atividades e para a melhoria contínua da qualidade dos eventos e rotinas técnicas associadas ao Parque.</p> <p>Entre os dias 30 de novembro e 2 de dezembro de 2025, a ABCCMM realiza em Belo Horizonte (MG), o Encontro de Atualização dos Inspectores Técnicos, reunindo cerca de 60 profissionais que recebem capacitação para um melhor atendimento em campo.</p> <p>O grande destaque desta edição é a nova tecnologia para a realização da Resenha Digital, apresentada para os Inspectores na manhã desta segunda-feira (01/12), no auditório do Instituto Mineiro de Agropecuária, localizado no Parque da Gameleira.</p> <p>A demonstração do sistema digital, foi feita por Alexandre Gallaro, representante do Grupo Capri. Ele mostrou aos técnicos, o funcionamento do processo, que poderá ser operado eletronicamente pelos inspetores, inclusive via tablet, diretamente nos criatórios.</p> <p>A iniciativa marca mais um avanço decisivo na informatização e na agilidade dos processos. Todo o método foi testado durante a 42ª Exposição Nacional e nos Campeonatos Brasileiros de Marcha e, a partir de 2026, ela passará a integrar, de forma definitiva, a rotina operacional do Serviço de Registro Genealógico da ABCCMM, consolidando mais um avanço tecnológico para a entidade.</p> <p>O trabalho dos Inspectores Técnicos é considerado fundamental para a evolução do Mangalarga Marchador, pois eles atuam diretamente nos criatórios, realizando vistorias técnicas e resenhas para emissão de Registros Genealógicos, além de orientar os criadores conforme as necessidades de cada haras.</p>		
Fonte de comprovação do produto		
Projeto do curso, convênios ou contratos com instituições parceiras, material didático utilizado e lista de presença.		

Área Temática: Projetos de inclusão, integração e formação

Produto nº 5.2: Projeto de Inclusão para Pessoas com Deficiência (PCD)

Duração		Status
Término previsto	Término realizado	
Jan/26	Jan/26	Possíveis Status de Execução: 1- Plenamente executado dentro do prazo; 2 – Plenamente executado com atraso; 3 – Não executado

Informações relevantes acerca da execução do produto no período avaliatório

O Produto nº 5.2 – Projeto de Inclusão para Pessoas com Deficiência (PCD), inserido na área temática de Projetos de inclusão, integração e formação, tem como objetivo estruturar e implementar ações que ampliem a acessibilidade e a participação de pessoas com deficiência no Parque de Exposições, tanto como visitantes quanto em atividades educativas, recreativas e de eventos. O propósito do produto é promover inclusão social, garantir condições adequadas de mobilidade, comunicação e uso seguro do espaço, e orientar práticas operacionais compatíveis com a legislação e com padrões de atendimento inclusivo. O projeto pode contemplar diagnóstico de barreiras físicas e operacionais, propostas de adequações prioritárias, capacitação de equipes, definição de fluxos de atendimento e diretrizes para eventos acessíveis.

No bloco Administração/Arquibancada/Restaurante/Casa do Criador, as plantas apresentam reorganização de fluxos e soluções para garantir continuidade de percurso e acesso aos ambientes de apoio e atendimento ao público, reduzindo barreiras entre níveis e trechos de circulação.

Nas edificações administrativas (ex.: ABCCMM/ABCC Campolina e APSEMG/ASEMG), observa-se detalhamento de áreas de circulação, previsão de sanitários acessíveis (PCD) e soluções de transição de nível (ex.: rampas/soleiras inclinadas), o que é relevante para o uso cotidiano e para dias de evento, quando há maior fluxo de pessoas.

Para estruturas de apoio a eventos (ex.: Associações de Criadores, clínica veterinária, baias e Tatersal), o material reforça o conceito de rota acessível conectando áreas de atendimento e permanência, além de prever condições mínimas de segurança em circulação.

Link dos projetos

<https://drive.google.com/drive/folders/1tfZAJ4J6ncjswuagYJtvQsU9ZK4K8C1b?usp=sharing>

Fonte de comprovação do produto

Projeto elaborado pela OS

4 – CONSIDERAÇÕES FINAIS

Diante da execução do terceiro período avaliativo, foi possível consolidar aprendizados operacionais e comerciais relevantes para a gestão do Parque, bem como identificar pontos que ainda demandam atenção para o pleno cumprimento das obrigações previstas no contrato de gestão. Em paralelo, o avanço de iniciativas de estruturação interna, organização de rotinas, manutenção do espaço e diversificação de usos reforçou oportunidades concretas para ampliar a qualidade dos serviços prestados e a geração de valor público, social e econômico associada ao Parque. Assim, foram mapeadas as principais oportunidades e dificuldades observadas no período:

Oportunidades (3º Período Avaliatório)

- Retomada e aceleração comercial: com a estrutura comercial já estabilizada, há oportunidade de ampliar a prospecção ativa e converter o Parque em agenda recorrente de eventos esportivos, corporativos, gastronômicos e institucionais, reduzindo a sazonalidade e aumentando a previsibilidade de receita.
- Calendário educativo e de promoção do espaço: consolidar as visitas técnicas guiadas e ações com escolas (públicas e privadas) como programa contínuo, fortalecendo a imagem do Parque como equipamento público de formação e integração com a RMBH.
- Parcerias com órgãos públicos e projetos sociais: avanço em projetos estruturantes com instituições públicas (ex.: PMMG) em iniciativas de alto impacto social e técnico, como equoterapia e programas de capacitação/segurança, ampliando a legitimidade do Parque junto à sociedade.
- Valorização do ativo via obras e captação: execução e amadurecimento de reformas prioritizadas (infraelétrica/hidráulica, acessibilidade, melhorias de uso público), com

apoio de repasses e emendas, elevando o padrão do espaço e abrindo portas para eventos de maior porte e ticket.

- Fortalecimento reputacional e contratual: com rotinas mais claras (contratos, prestação de contas, indicadores), há oportunidade de aumentar a confiança das associações e do mercado, favorecendo renovações e novas locações administrativas.

Dificuldades (3º Período Avaliatório)

- Conflito de agenda e janelas operacionais: permanência de períodos longos de montagem/desmontagem e ocupações do calendário agropecuário continua reduzindo a elasticidade para eventos diversos e exigindo gestão fina de cronograma.
- Restrição regulatória e de licenças/alvarás: limites de alvarás e condicionantes operacionais seguem impactando o volume de eventos possíveis e aumentando o tempo de negociação/contratação.
- Dependência de investimentos para destravar potencial: parte relevante das oportunidades comerciais depende de reformas/adequações (infraestrutura e acessibilidade), o que pode impor ritmo mais lento em algumas frentes.
- Reconstrução de confiança com locatários: ainda há reflexo do histórico de gratuidades e de mudanças recentes na gestão, exigindo esforço contínuo de comunicação, padronização contratual e relacionamento com associações.

Diante desse cenário, a gestão mantém perspectiva positiva para o 3º período avaliativo, com foco em acelerar a diversificação de eventos, avançar nas melhorias estruturais e consolidar a credibilidade institucional do Parque, preservando o compromisso com o fomento das raças e do setor agropecuário.

5 – COMPROVANTES DE REGULARIDADE FISCAL, TRABALHISTA E PREVIDENCIÁRIA



Certificado de Regularidade do FGTS - CRF

Inscrição: 17.217.001/0001-95
Razão Social: ASSOCIACAO BRASILEIRA DOS CRIADORES DO CAVALO MANGALARG
Endereço: AV AMAZONAS 6020 / GAMELEIRA / BELO HORIZONTE / MG / 30510-000

A Caixa Econômica Federal, no uso da atribuição que lhe confere o Art. 7, da Lei 8.036, de 11 de maio de 1990, certifica que, nesta data, a empresa acima identificada encontra-se em situação regular perante o Fundo de Garantia do Tempo de Serviço - FGTS.

O presente Certificado não servirá de prova contra cobrança de quaisquer débitos referentes a contribuições e/ou encargos devidos, decorrentes das obrigações com o FGTS.

Validade: 05/02/2026 a 06/03/2026

Certificação Número: 2026020505260200998170

Informação obtida em 10/02/2026 09:25:44

A utilização deste Certificado para os fins previstos em Lei esta condicionada a verificação de autenticidade no site da Caixa:
www.caixa.gov.br



PODER JUDICIÁRIO
JUSTIÇA DO TRABALHO

CERTIDÃO NEGATIVA DE DÉBITOS TRABALHISTAS

Nome: ASSOCIACAO BRASILEIRA DOS CRIADORES DO CAVALO MANGALARGA
MARCHADOR - ABCCMM (MATRIZ E FILIAIS)
CNPJ: 17.217.001/0001-95
Certidão nº: 9298482/2026
Expedição: 10/02/2026, às 09:34:05
Validade: 09/08/2026 - 180 (cento e oitenta) dias, contados da data de sua expedição.

Certifica-se que **ASSOCIACAO BRASILEIRA DOS CRIADORES DO CAVALO MANGALARGA MARCHADOR - ABCCMM (MATRIZ E FILIAIS)**, inscrito(a) no CNPJ sob o nº **17.217.001/0001-95**, **NÃO CONSTA** como inadimplente no Banco Nacional de Devedores Trabalhistas.

Certidão emitida com base nos arts. 642-A e 883-A da Consolidação das Leis do Trabalho, acrescentados pelas Leis ns.º 12.440/2011 e 13.467/2017, e no Ato 01/2022 da CGJT, de 21 de janeiro de 2022. Os dados constantes desta Certidão são de responsabilidade dos Tribunais do Trabalho.

No caso de pessoa jurídica, a Certidão atesta a empresa em relação a todos os seus estabelecimentos, agências ou filiais.

A aceitação desta certidão condiciona-se à verificação de sua autenticidade no portal do Tribunal Superior do Trabalho na Internet (<http://www.tst.jus.br>).

Certidão emitida gratuitamente.

INFORMAÇÃO IMPORTANTE

Do Banco Nacional de Devedores Trabalhistas constam os dados necessários à identificação das pessoas naturais e jurídicas inadimplentes perante a Justiça do Trabalho quanto às obrigações estabelecidas em sentença condenatória transitada em julgado ou em acordos judiciais trabalhistas, inclusive no concernente aos recolhimentos previdenciários, a honorários, a custas, a emolumentos ou a recolhimentos determinados em lei; ou decorrentes de execução de acordos firmados perante o Ministério Público do Trabalho, Comissão de Conciliação Prévia ou demais títulos que, por disposição legal, contiver força executiva.



MINISTÉRIO DA FAZENDA
Secretaria da Receita Federal do Brasil
Procuradoria-Geral da Fazenda Nacional

**CERTIDÃO POSITIVA COM EFEITOS DE NEGATIVA DE DÉBITOS RELATIVOS AOS TRIBUTOS
FEDERAIS E À DÍVIDA ATIVA DA UNIÃO**

**Nome: ASSOCIACAO BRASILEIRA DOS CRIADORES DO CAVALO MANGALARGA
MARCHADOR - ABCCMM
CNPJ: 17.217.001/0001-95**

Ressalvado o direito de a Fazenda Nacional cobrar e inscrever quaisquer dívidas de responsabilidade do sujeito passivo acima identificado que vierem a ser apuradas, é certificado que:

1. constam débitos administrados pela Secretaria da Receita Federal do Brasil (RFB) com exigibilidade suspensa nos termos do art. 151 da Lei nº 5.172, de 25 de outubro de 1966 - Código Tributário Nacional (CTN), ou objeto de decisão judicial que determina sua desconsideração para fins de certificação da regularidade fiscal, ou ainda não vencidos; e
2. não constam inscrições em Dívida Ativa da União (DAU) na Procuradoria-Geral da Fazenda Nacional (PGFN).

Conforme disposto nos arts. 205 e 206 do CTN, este documento tem os mesmos efeitos da certidão negativa.

Esta certidão é válida para o estabelecimento matriz e suas filiais e, no caso de ente federativo, para todos os órgãos e fundos públicos da administração direta a ele vinculados. Refere-se à situação do sujeito passivo no âmbito da RFB e da PGFN e abrange inclusive as contribuições sociais previstas nas alíneas 'a' a 'd' do parágrafo único do art. 11 da Lei nº 8.212, de 24 de julho de 1991.

A aceitação desta certidão está condicionada à verificação de sua autenticidade na Internet, nos endereços <<http://rfb.gov.br>> ou <<http://www.pgfn.gov.br>>.

Certidão emitida gratuitamente com base na Portaria Conjunta RFB/PGFN nº 1.751, de 2/10/2014.

Emitida às 10:26:49 do dia 09/02/2026 <hora e data de Brasília>.

Válida até 08/08/2026.

Código de controle da certidão: **DE54.EA2F.8E48.6AE5**

Qualquer rasura ou emenda invalidará este documento.

 SECRETARIA DE ESTADO DE FAZENDA DE MINAS GERAIS		
CERTIDÃO DE DÉBITOS TRIBUTÁRIOS Negativa	CERTIDÃO EMITIDA EM: 10/02/2026 CERTIDÃO VALIDA ATÉ: 11/05/2026	
NOME: ASSOCIACAO BRASILEIRA DOS CRIADORES DO CAVALO MANGALARGA MARCHADOR - ABCCMM		
CNPJ/CPF: 17.217.001/0001-95		
LOGRADOURO: AVENIDA AMAZONAS	NÚMERO: 6020	
COMPLEMENTO:	BAIRRO: GAMELEIRA	
DISTRITO/POVOADO:	CEP: 30510000	
MUNICÍPIO: BELO HORIZONTE	UF: MG	
<p>Ressalvado o direito de a Fazenda Pública Estadual cobrar e inscrever quaisquer dívidas de responsabilidade do sujeito passivo acima identificado que vierem a ser apuradas, é certificado que:</p> <p>1. Não constam débitos relativos a tributos administrados pela Fazenda Pública Estadual e/ou Advocacia Geral do Estado;</p> <p>2. No caso de utilização para lavratura de escritura pública ou registro de formal de partilha, de carta de adjudicação expedida em autos de inventário ou de arrolamento, de sentença em ação de separação judicial, divórcio, ou de partilha de bens na união estável e de escritura pública de doação de bens imóveis, esta certidão somente terá validade se acompanhada da Certidão de Pagamento / Desoneração do ITCD, prevista no artigo 39 do Decreto 43.981/2005.</p> <p>Certidão válida para todos os estabelecimentos da empresa, alcançando débitos tributários do sujeito passivo em Fase Administrativa ou inscritos em Dívida Ativa.</p>		
IDENTIFICAÇÃO	NÚMERO DO PTA	DESCRIÇÃO
<p>A autenticidade desta certidão deverá ser confirmada através de aplicativo disponibilizado pela Secretaria de Estado de Fazenda de Minas Gerais, na internet: http://www.fazenda.mg.gov.br => Empresas => Certificação da Autenticidade de Documentos.</p>		
CÓDIGO DE CONTROLE DE CERTIDÃO:2026000963513597		



Prefeitura de Belo Horizonte
Secretaria Municipal de Fazenda
Subsecretaria da Receita Municipal

DOCUMENTO AUXILIAR DA CERTIDÃO DE QUITAÇÃO PLENA PESSOA JURÍDICA

REGISTROS DE ACESSO

Código de Controle: **AFILMNLOQJ**

Documento/Certidão nº **35.135.446** Exercício: **2026**

Emissão em: **10/02/2026**

Requerimento em: **09:10:56**

Validade: **12/03/2026**

Nome: **ASSOCIACAO BRASILEIRA DOS CRIADORES DO CAVALO MANGALARGA MARCHADOR - ABCMM**
CNPJ: **17.217.001.0001.95**

Ressalvando a Prefeitura Municipal de Belo Horizonte o direito de cobrar débitos posteriormente apurados, a Diretoria de Arrecadação, Cobrança e Dívida Ativa da Secretaria Municipal de Fazenda, no uso de suas atribuições legais, certifica que o Contribuinte acima encontra-se regular com a Fazenda Pública Municipal, em relação aos Tributos, Multas e Precos inscritos ou não em dívida ativa.

DOCUMENTO GRATUITO - <http://cndonline.siatu.pbh.gov.br>

DOCUMENTO GRATUITO - <http://cndonline.siatu.pbh.gov.br>

Nos termos do Decreto 15.927/2015 este documento auxiliar é a representação gráfica da certidão de débitos e situação fiscal, não substituindo a certidão, que será obtida no Portal da PBH, por meio da autenticação dos registros de acesso deste documento.

DECLARAÇÃO DO DIRIGENTE DA OS

Declaro, para todos os fins, que são verídicas todas as informações contidas neste Relatório Gerencial de Resultados. Acrescento, ainda, que as fontes de comprovação dos indicadores e produtos estão organizadas e arquivadas junto à ABCCMM- ASSOCIAÇÃO BRASILEIRA DOS CRIADORES DO CAVALO MANGALARGA MARCHADOR e podem ser consultadas a qualquer momento pela Comissão de Monitoramento, por representantes do INSTITUTO MINEIRO DE AGROPECUÁRIA ou representantes de órgãos de controle e auditoria do Governo do Estado de Minas Gerais.

Belo Horizonte, 11 de fevereiro de 2026.

Dario Colares

DIRETOR - PRESIDENTE da OS ABCCMM